

DISTRETTO 2060



ROTARY CLUB di GEMONA



ROTARY CLUB GEMONA

**BOLLETTINO No. 65
(Anno XII)**

Marzo - Aprile 2000

ROTARY INTERNATIONAL

DISTRETTO 2060

ROTARY CLUB GEMONA

(Anno di fondazione: 1988)

il R.C. di Gemona si riunisce ogni Martedì
alle ore 19.30
presso l' Hotel Green di Magnano in Riviera.

La conviviale è prevista il *secondo* martedì di ogni mese nella stessa
sede e con lo stesso orario.

il Consiglio Direttivo è convocato il *secondo* martedì di ogni mese
nella stessa sede alle ore 18.45.

Past Presidents:

1988-1989: Pietro Nigris Cosattini
1989-1990: Pietro Nigris Cosattini
1990-1991: Giancarlo Zanolini
1991-1992: Pierfrancesco Murena
1992-1993: Romano Locci
1993-1994: Roberto Sgobero
1994-1995: Claudio Taboga
1995-1996: Marco Bona
1996-1997: Adriano Londero
1997-1998: Mansueto La Guardia
1998-1999: Cesare Stefanutti

Club Contatto:
Ried (Austria)

Ufficio di Segreteria:
Via Martignacco 198/4, 33100 Udine. Tel. 0432 - 400352

ROTARY CLUB GEMONA

CONSIGLIO DIRETTIVO 1999-2000

PRESIDENTE:	Marcello Mauro
PRESIDENTE USCENTE:	Cesare Stefanutti
VICE PRESIDENTE:	Ottorino Dolso
SEGRETARIO:	Lamberto Boiti
TESORIERE:	Valerio Ardito
PREFETTO:	Raul Rumiz
CONSIGLIERI:	Alessandro Canciani Giancarlo Fava Eligio Mattiussi Umberto Vecile

COMMISSIONI

AZIONE INTERNA: Vecile (Pres. e Responsabile del CD)
Assiduità e Affiatamento: Totis, Sgobero
Bollettino e Archivio: Fava, Locci
Classifiche e Ammissioni: Pecile, Londero
Programmi e Informazione Rotariana: Fava

AZIONE PROFESSIONALE: Fava (Pres. e Responsabile CD)
Promozione professionale: Canciani, Copetti, Zoratti

INTERESSE PUBBLICO: Canciani (Pres. e Responsabile CD)
Componenti: Dolso, Bona

AZIONE INTERNAZIONALE: Mattiussi (Pres. e Responsabile CD)
APIM e Scambio Giovani: Boiti
Rotary Foundation: Zanolini
RYLA e Polioplus: Fava

Rapporto col Rotaract: Vecile
Rapporto con Club Contatto: Sgobero

ROTARY CLUB GEMONA

Soci Onorari

Degrassi Damiano
Nigris Cosattini Pietro
Pauluzzi Luigi

Soci Effettivi

Antonelli Alberto
Ardito Valerio
Boiti Lamberto
Bona Marco
Canciani Alessandro
Cecchini Carlo
Copetti Aurelio
Copetti Velio
Dolso Ottorino
Fanzutto Ivano
Fava Giancarlo
La Guardia Mansueto
Locci Romano
Londero Adriano
Maieron Andrea
Mattiussi Eligio
Mauro Marcello
Melchior Antonio
Murena Pierfrancesco
Patrone Pasquale
Pecile Peteani Francesco
Rumiz Raul
Scalon Cesare
Scialino Giuliano
Sgobaro Roberto
Stefanutti Cesare
Taboga Claudio
Tassini Tito
Tosolini Paolo
Totis Roberto
Treppo Livio
Vecile Umberto
Zanolini Giancarlo

ROTARY CLUB GEMONA

BOLLETTINO N° 65

MARZO - APRILE

2000

INDICE

Lettera del Presidente	6
Buon compleanno a	7
Programma Marzo - Aprile 2000	8
Riunioni Gennaio - Febbraio 2000	9
Benvenuto al nuovo socio	9
Incontro a Kitzbuhel	11
Service in favore di "CASA MIA"	12
Curricula Relatori	13
Relazioni:	
- Regione Autonoma FVG: bilancio 2000-2002 - Dott. E. Romoli	16
- Dalle idee intuitive ai concetti maturi: un contributo dalla didattica della probabilità elementare. Prof. C. Cecchini	17
- Chirurgia maxillo-facciale e malocclusioni. Dott. A. Miotti	18
ONU: per sconfiggere la povertà	20
Riunioni Rotariane nei Club della Provincia	22
Statistiche	23

Cari amici,

nei mesi trascorsi si è svolto un interclub con Tarvisio e Tolmezzo con l'intervento dei senatori Collino e Romoli, i quali ci hanno illustrato - con ottiche diverse - le leggi finanziarie del 2000, con le implicazioni e risvolti connessi. Inoltre nel mese di febbraio si è tenuta presso l'hotel Green, dove noi abitualmente ci riuniamo, una "Festa di Carnevale" che ha visto la presenza anche di numerosi soci del club di Tolmezzo. Grazie alla disponibilità della direzione dell'hotel ed alla partecipazione di alcuni sponsor, il ricavato della serata ci permette di attuare un "service" in quanto il ricavato stesso verrà devoluto in beneficenza.

Nei prossimi mesi abbiamo un appuntamento di rilievo con il "Forum Trieste" al quale Vi invito a partecipare, sia per l'attualità dell'argomento (il Rotary e la Nuova Europa), sia per l'importanza dei relatori.

Infine martedì 28 marzo attribuiremo il premio "Paul Harris" al Sindaco di Bordano Enore Picco, premio motivato dalla notevole valorizzazione del territorio, frutto di un'opera intelligente, creativa ed assidua, che continua a svilupparsi con ulteriori iniziative.

Cordialmente

Manello

Buon compleanno a

Marzo

Giancarlo	Fava	01
Paola	Pecile Peteani	07
Anita	Bona	12
Mariacristina	Taboga	16
Romano	Locci	17
Giovanna	Stefanutti	21
Velio	Copetti	25
AnnaMaria	Pauluzzi	25

aprile

Francesco	Pecile Peteani	02
Lietta	Ardito Micossi	03
Lamberto	Boiti	10
Luigi	Pauluzzi	10
Lia	Mauro	13
Livio	Treppo	16
Mariagrazia	Antonelli	24
Mariagrazia	Scalon	28
Ada	Patrone	29

PROGRAMMA

MARZO - APRILE
2000

7 marzo	Argomenti Rotariani
14 marzo	Arch. Giampietro Nimis "Il monte di Saturno"
21 marzo	Dott. Antonio Stella "Editoria friulana e mercati internazionali"
28 marzo	Dott. Marzia Zappetti "Le altre medicine" <i>Conviiviale</i>
4 aprile	Argomenti Rotariani
11 aprile	Prof. Ernesto Berti "Le prospettive delle Facoltà Umanistiche nel contesto della riforma universitaria" <i>Conviiviale</i>
18 aprile	Dott. Antonio Lavaroni "Lo studio radiologico del sistema nervoso: dalla morfologia alla funzione"

RIUNIONI LUGLIO - AGOSTO 2000

Riunione del 4 gennaio

Presiede la riunione: Marcello Mauro

Tema della relazione: Argomenti Rotariani

Soci presenti: Ardito, Bona, Cecchini, Dolso, Fava, La Guardia, Locci,
Mauro, Murena, Sgobaro, Tassini, Vecile

Percentuale di presenza: 37.5 %

Soci che hanno preannunciato la loro assenza: Boiti

Riunione del 11 gennaio

Presiede la riunione: Marcello Mauro

Relatore: Prof. Felice Petraglia

Tema della relazione: Come lo sviluppo delle tecnologie può influenzare il
rapporto tra medico e paziente

Soci presenti: Boiti, Bona, Cecchini, Copetti A, Dolso, Fava, La Guardia,
Londero, Maieron, Mattiussi, Mauro, Melchior, Murena, Patrone,
Pecile, Scalon, Sgobaro, Stefanutti, Taboga, Tassini, Treppo,
Vecile, Zanolini

Percentuale di presenza: 69,6 %

Signore Presenti: La Guardia, Londero, Murena, Taboga, Zanolini

Soci che hanno preannunciato la loro assenza: Ardito, Rumiz

Riunione del 18 gennaio

Presiede la riunione: Marcello Mauro

Relatore: Avv. Giuliano Scialino

Tema della relazione: Può un marxista essere rotariano?

Soci presenti: Antonelli, Boiti, Bona, Canciani, Cecchini, Copetti V, Dolso,
Fanzutto, Fava, La Guardia, Locci, Maieron, Mattiussi, Mauro,
Melchior, Murena, Patrone, Pecile, Rumiz, Scialino, Stefanutti,
Tassini, Totis, Vecile, Zanolini

Percentuale di presenza: 75,8%

Signore Presenti: Rumiz, Scialino

L' 11 gennaio è entrato nel nostro Club un nuovo Amico,
Andrea Maieron
a Lui il nostro più caloroso benvenuto

Riunione del 29 gennaio

Presiede la riunione: Marcello Mauro (Interclub con Tarvisio e Tolmezzo)

Relatore: Senatore Collino, Assessore regionale Romoli

Tema della relazione: Il bilancio regionale

Soci presenti: Antonelli, Bona, Canciani, Copetti V, Dolso, Fava, Londero, Mauro, Melchior, Murena, Patrone, Rumiz, Sgobero, Stefanutti, Vecile, Zanolini

Percentuale di presenza: 48,5%

Signore Presenti: Londero, Mauro, Rumiz, Sgobero, Stefanutti, Vecile, Zanolini

Ospiti del Club: ass. Dario Zearo, dott. Emanuela Rosanda, avv. Mauro Melchior, S.ra Maria R. Rinaldi, arch. Paolo Petris, dott. Mauro Vibrich, S.ra S.ra Roberta De Stali, Sig. Duilio Cescutti.

Soci che hanno preannunciato la loro assenza: Boiti, Cecchini

Riunione del 1 febbraio

Presiede la riunione: Marcello Mauro

Tema della relazione: Argomenti Rotariani

Soci presenti: Antonelli, Ardito, Boiti, Bona, Dolso, Fava, Maieron, Mattiussi, Mauro, Patrone, Rumiz, Sgobero, Taboga, Tassini, Totis, Treppo, Vecile, Zanolini

Percentuale di presenza: 54,5%

Soci che hanno preannunciato la loro assenza: Cecchini

Riunione del 8 febbraio

Presiede la riunione: Marcello Mauro

Relatore: Col. Pasquale Boniello

Tema della relazione: Innovazioni del terzo millennio: le donne entrano negli apparati militari

Soci presenti: Ardito, Bona, Cecchini, La Guardia, Locci, Londero, Maieron, Mattiussi, Mauro, Melchior, Murena, Rumiz, Scalon, Sgobero, Stefanutti, Taboga, Treppo, Vecile, Zanolini

Percentuale di presenza: 57,6%

Signore Presenti: Cecchini, La Guardia, Locci, Mauro, Murena, Rumiz, Sgobero, Zanolini

Ospiti del Club: Sig.ra Boniello e Figlia, Ing. Enzo Durigon e Signora

Soci che hanno preannunciato la loro assenza: Boiti, Fava

Riunione del 15 febbraio

Presiede la riunione: Marcello Mauro

Relatore: Prof. Carlo Cecchini

Tema della relazione: Dalle idee intuitive ai concetti maturi: un contributo dalla didattica della probabilità elementare

Soci presenti: Antonelli, Ardito, Boiti, Bona, Cecchini, Copetti A, Copetti V, Dolso, Fanzutto, Fava, La Guardia, Maieron, Mattiussi, Mauro, Melchior, Patrone, Scalon, Sgobero, Stefanutti, Taboga, Tassini, Totis, Vecile, Zanolini

Percentuale di presenza: 72,7%

Signore Presenti: Cecchini

Riunione del 22 febbraio

Presiede la riunione: Ottorino Dolso

Relatore: Dott. Antonio Maria Miotti

Tema della relazione: Chirurgia maxillo-facciale e malocclusioni

Soci presenti: Ardito, Boiti, Bona, Copetti A, Fava, Locci, Londero, Mattiussi, Mauro, Murena, Patrone, Pecile, Rumiz, Sgobero, Tassini, Tosolini, Treppo, Vecile

Percentuale di presenza: 54,5%

Ospiti del Club: Signora Miotti

Soci che hanno preannunciato la loro assenza: Cecchini, Maieron, Zanolini

Riunione del 29 febbraio

Presiede la riunione: Marcello Mauro

Relatore: Arch. Christiano Sacha Fornaciari

Tema della relazione: Le dimore del Sol Levante

Soci presenti: Antonelli, Ardito, Boiti, Bona, Cecchini, Dolso, Fanzutto, Fava, Locci, Maieron, Melchior, Patrone, Pecile, Rumiz, Sgobero, Stefanutti, Taboga, Tassini, Totis, Vecile

Percentuale di presenza: 60,6%

Soci che hanno preannunciato la loro assenza: Mauro, Zanolini

Dal 14 al 16 gennaio ha avuto luogo a Kitzbuhel, nella splendida cornice dell' Hotel Schloss Leberberg, il simpatico incontro annuale con gli amici sciatori del Rotary Club Ried.

Erano presenti per il nostro Club
Locci, Murena, Sgobero e Zanolini
con le rispettive consorti.

Service in favore di "CASA MIA"

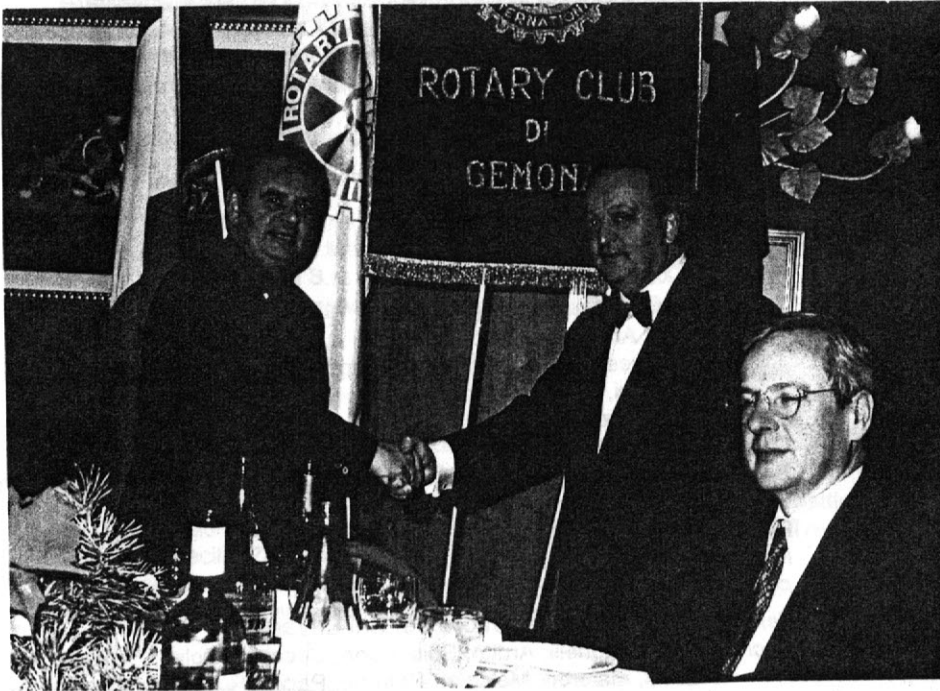

In occasione della conviviale per gli auguri di Natale è stato gradito ospite il Signor Roberto Nardini che ha ricevuto un contributo del nostro Club in favore dell'associazione "CASA MIA"

L'associazione di volontariato "CASA MIA" è stata costituita, grazie alla Signora Gabriella Gera, allo scopo di costruire alloggi all'interno di ospedali regionali per offrire ospitalità gratuita ai famigliari impegnati nell'assistenza dei loro cari. Nel dicembre 1995 è stata inaugurata la 1ª "CASA MIA" all'ospedale di UDINE. Nel maggio 1998 venne inaugurata "CASA MIA 2" presso l'Istituto Pediatrico Burlo Garofolo di Trieste. Nell'ottobre 1999 ha avuto inaugurazione "CASA MIA 3" all'interno dell'Ospedale di Udine.

CURRICULA RELATORI

Dott. Ettore Romoli

Nato a Firenze il 9 aprile 1938, risiede a Gorizia dal 1954. Nel 1966 ha conseguito la laurea in economia e commercio presso l'Università di Trieste.

Nel 1968 ha conseguito presso l'Università degli Studi di Trieste l'abilitazione alla libera professione, iscrivendosi contestualmente all'Albo dei Dottori Commercialisti di Gorizia. Nel 1979 è stato nominato presidente dell'Ordine dei Dottori Commercialisti di Gorizia, carica che ha ricoperto fino a 1999. Svolge in prevalenza attività di fiscalista e ricopre la carica di Presidente del Collegio Sindacale in numerose Società private.

Nel 1994 è stato eletto al Senato della Repubblica nel Collegio n. 2 del Friuli- Venezia Giulia con il 36,3% delle preferenze, pari a 56.510 voti.

E' stato membro durante la XII Legislatura:

- della VI Commissione permanente Finanze e Tesoro del Senato;
- della Commissione di vigilanza Cassa Depositi e Prestiti;
- della Giunta affari Comunità Europee;
- della Commissione di vigilanza sull'anagrafe tributaria;
- della Commissione d'inchiesta cooperazione paesi in via di sviluppo.

Ricopre la carica di Consigliere Nazionale di Forza Italia e quella di Coordinatore Regionale per il Friuli-Venezia Giulia.

Presentatosi come capolista del Collegio di Gorizia alle elezioni del 14 giugno 1998, è entrato nel Consiglio Regionale risultando il primo degli eletti nella Lista di Forza Italia con 3.512 preferenze.

Attualmente ricopre la carica di Assessore alle Finanze della Regione Friuli - Venezia Giulia.

Dott. Antonio Miotti

Primario dell'Unità Operativa di Chirurgia Maxillo-Facciale dell'Azienda Ospedaliera "S -Maria della Misericordia", di Rilievo Nazionale e di Alta Specializzazione, di Udine.

Nato a Cittadella (PD) il 30-9-1952.

Specialista in Chirurgia Maxillo-Facciale, Odontostomatologia, Ortognatodonzia e Otorinolaringoiatria. Master of Science dell'Università di Londra (tesi su modifiche funzionali in soggetti di Classe III scheletrica sottoposti a correzione chirurgica).

In precedenza è stato: Assistente incaricato e quindi Ricercatore confermato presso l'Università di Padova; Assistente volontario presso il Reparto di Stomatologia e Chirurgia Plastica Maxillo-Facciale dell'Ospedale di Venezia (durante la direzione del Prof G-Rossi); Clinical Assistant presso l'Institute of Dental Surgery, The Hospital for Sick Children e University College di Londra, e gli Ospedali di Bedford e Liverpool; Ricercatore confermato presso l'Università di Padova, con incarichi di insegnamento di Chirurgia Speciale Odontostomatologica, Traumatologia Maxillo-Facciale e Chirurgia Ortognatodontica; Aiuto corresponsabile ospedaliero dell'ULSS n.21 di Padova; Professore a contratto presso la Scuola di Specializzazione in Chirurgia d'urgenza e presso la Scuola di Specializzazione in Ortognatodonzia dell'Università di Padova; Consulente di Chirurgia Maxillo-Facciale presso l'ULSS n.19 della Regione Veneto e presso il Policlinico Militare di Padova.

È Autore di oltre 200 pubblicazioni. Socio delle seguenti Società:

SICMF Società Italiana di Chirurgia Maxillo-Facciale; SIDO Società Italiana di Ortognatodonzia; SIB Società Italiana del Basicranio; VRQ Società Italiana per la Qualità dell'Assistenza Sanitaria; EACMFS European Association for Cranio-Maxillo-Facial Surgery; EOS European Orthodontic Society; ESB European Skull Base Society; BAOMS British Association of Oral and Maxillofacial Surgeons; BSSO British Society for the Study of Orthodontics; RSM Royal Society of Medicine.

Valutatore per l'Accreditamento obbligatorio dell'Agenzia Regionale della Sanità della Regione Friuli Venezia Giulia. Membro della Commissione di Vigilanza sulle strutture di carattere privato dell'A. S. S. n.4 "Medio Friuli".

Interesse professionale: trattamento chirurgico delle malocclusioni su base scheletrica, chirurgia del basicranio, miglioramento dell'assistenza sanitaria, epidemiologia.

Architetto Christiano Sacha Fornaciari

Nato a San Paulo del Brasile nel 1962, si è trasferito in Italia nel 1978. Si è laureato presso l'Istituto Universitario di Architettura di Venezia con una tesi in Progettazione Architettonica, fra le prime elaborate su supporto informatico, dal titolo "Area Bassini: Un nuovo Campus per il Politecnico di Milano".

Socio del Rotary Club di Udine Nord, libero professionista con studio in Udine, opera prevalentemente nel campo dell'edilizia civile e del restauro; in campo pubblico opera anche nel campo della viabilità e dell'arredo urbano.

E' componente della Consulta per la Cultura del Comune di Udine e membro dei consigli direttivi dell'Associazione Regionale Arte e Architettura, del Fondo per l'Ambiente Italiano di Udine e dell'Associazione Friulana Emilio Salgari.

L'amore per l'arte e la cultura del Giappone, avvicinata inizialmente tramite la pratica delle arti marziali, lo ha naturalmente portato ad approfondire lo studio dell'architettura giapponese, ed in particolare dell'architettura domestica tradizionale.

REGIONE AUTONOMA FRIULI-VENEZIA GIULIA: BILANCIO 2000-20002

FUNZIONI/OBIETTIVO	2000	2001	2002
AUTONOMIE LOCALI	823,3	728,1	735,9
MONTAGNA	52,6	27,4	25,2
PROMOZIONE E INTERNAZIONALIZZAZIONE	30,1	17,5	13,5
PIANIFICAZIONE, PROGETTAZIONI E STUDI	32,2	10,5	7,0
TUTELA DELL' AMBIENTE	133,7	113,0	139,2
PROTEZIONE CIVILE	38,7	37,2	37,2
FORESTE	28,7	30,2	30,1
EDILIZIA	97,4	70,0	70,2
INFRASTRUTTURE CIVILI URBANE	12,6	14,2	10,2
SISTEMA INTEGRATO DEI TRASPORTI	457,9	136,5	38,1
TRASPORTO PUBBLICO LOCALE	170,5	171,0	171,0
SANITA'	2.653,7	2.670,5	2.725,0
ASSISTENZA SOCIALE	85,7	88,2	71,4
FONDO SOCIALE E POLITICHE PER LA FAMIGLIA	123,1	122,1	122,1
SOLIDARIETA' E VOLONTARIATO	11,1	2,5	2,5
ISTRUZIONE E RICERCA	44,5	41,5	41,5
CULTURA	65,8	49,9	49,2
SPORT E TEMPO LIBERO	12,5	12,2	12,1
POLITICHE GIOVANILI	10,0	5,0	5,0
FORMAZIONE PROFESSIONALE	41,3	38,6	38,6
POLITICHE ATTIVE DEL LAVORO	14,7	12,0	12,5
AGRICOLTURA	87,7	91,3	90,3
INDUSTRIA	67,5	61,2	53,8
RICERCA SCIENTIFICA E APPLICATA	31,4	31,4	31,4
ARTIGIANATO	21,1	25,6	22,6
COOPERAZIONE	9,0	5,2	5,2
COMMERCIO	19,3	19,8	18,3
TURISMO	45,8	34,0	29,2
PROMOZIONE ECONOMICA	24,0	24,0	24,0
PROGRAMMI COMUNITARI	499,1	480,2	469,4
AGEVOLAZIONI SULLE BENZINE	280,0	230,0	230,0
RICOSTRUZIONE	37,9	0,2	0,2
SICUREZZA	5,0	0,0	0,0

DALLE IDEE INTUITIVE AI CONCETTI MATURI: UN CONTRIBUTO
DALLA DIDATTICA DELLA PROBABILITÀ ELEMENTARE

È stato effettuato un esperimento presso un liceo privato di Treviso somministrando a una trentina di allievi delle ultime classi un questionario con otto questioni di probabilità elementare prima e dopo un breve corso sull'argomento (otto ore). Lo scopo era lo studio di come si sarebbe evoluto il loro rapporto con l'argomento come effetto dell'azione didattica. Il risultato ha messo in luce la diversità del ruolo del docente a seconda della natura della questione considerata. Nelle domande di tipo calcolistico si è avuto un netto miglioramento. Nelle domande di tipo concettuale si è potuto osservare un tentativo molto forte da parte dello studente di tentare di comprendere l'atteggiamento dell'insegnante e ad esso uniformarsi.

Prof. Carlo Cecchini

Relazione tenuta a Magnano in Riviera il 15 febbraio 2000

CHIRURGIA MAXILLO-FACCIALE E MALOCCLUSIONI

L'Unita' Operativa di Chirurgia Maxillo-Facciale dell'Azienda Ospedaliera "S.Maria della Misericordia" di Udine offre da tempo assistenza specialistica per diagnosi e trattamento di gravi malocclusioni prevalentemente su base scheletrica. Vengono eseguiti complessi trattamenti ortodontici-chirurgici, spesso in collaborazione con specialisti privati che affidano i propri pazienti per il solo trattamento chirurgico. Da circa due anni e' in corso uno studio pilota, con il patrocinio della Regione Autonoma Friuli Venezia Giulia, per analizzare la reale necessita' di trattamento nella popolazione. Questo tipo di analisi o "screening" sarebbe obbligatoria per ogni tipo di patologia, ed in molti paesi europei e' gia' stata effettuata per poter definire le risorse specifiche da fornire per l'assistenza sanitaria.

In un contesto ben noto di risorse limitate, risulta necessario identificare i casi piu' gravi, ed in questo e' utile poter disporre di idonee classificazioni, come l'indice IOTN (Index of Orthodontic Treatment Need, indice/i o "indicatori" di necessita' di trattamento ortodontico) sviluppato dagli autori anglo-sassoni Brooke e Shaw.

Vengono di seguito illustrati tali indicatori, nonche' parte dello studio pilota ed alcuni casi clinici esemplificativi.

L'Unita' Operativa di Chirurgia Maxillo-Facciale dell'Azienda Ospedaliera "S.Maria della Misericordia" di Udine e' un Reparto di diagnosi e cura di patologia orale e maxillo-facciale, con attivita' assistenziale di degenza ed ambulatoriale di secondo e terzo livello. Le prestazioni erogate sono per il trattamento di:

-patologia orale (stomatomucositi lesioni pre-cancerose, manifestazioni orali di malattie sistemiche). In questo caso il trattamento e' per lo piu' ambulatoriale (prescrizioni diagnostiche, prelievi per esami citologici e batteriologici, prelievi bioptici mediante agoaspirato, incisionali o escissionali);

-algie facciali (diagnosi differenziale tra dolori dentali sinusiti, nevralgie trigeminali e atipiche, patologia temporo-mandibolare). I pazienti affetti da tale patologia vengono trattati per lo piu' ambulatoriamente (prescrizioni diagnostiche, farmacoterapia, applicazione di placche di svincolo in caso di patologia temporo-mandibolare). Eventuali procedure invasive (artrocentesi e/o artroscopia delle articolazioni temporo-mandibolari), vengono effettuate con ricovero in giornata;

-patologia traumatologica dento-maxillo-facciale (fratture ed avulsioni dentarie e dento-alveolari, fratture mandibolari, mascellari orbito-zigomatiche). I pazienti affetti da tale patologia vengono quasi sempre seguiti in regime di ricovero ordinario, e sottoposti ad interventi di riduzione e contenzione con o senza osteosintesi in anestesia locale, con sedazione o in anestesia generale, a seconda delle indicazioni;

-patologia ortognatodontica o dento-facciale (malocclusioni e malformazioni su base scheletrica, prognatismo mandibolare o micrognazia, ipoplasia mascellare, esiti di labiopalatoschisi o di fratture mal consolidate). Vengono eseguiti trattamenti ortodontici pre-chirurgici, e interventi di osteotomia delle ossa mascellari e mandibolari;

-atrofia scheletrica dei processi alveolari o delle ossa mascellari (edentulismo o esiti di traumi facciali o di resezioni per patologia oncologica). A seconda dei casi, si eseguono interventi di implantologia, con o senza innesti ossei e/o rigenerazione ossea guidata;

-patologia neurochirurgica (lesioni endo-craniche tumorali o vascolari esiti di traumi cranici), otorinolaringoiatrica, oculistica e chirurgica plastica come attivita' dipartimentale mediante interventi inter-disciplinari;

-patologia dento-alveolare (inclusioni dentarie, lesioni cistiche, neo-formazioni dei tessuti duri o molli dei processi alveolari). Questi casi vengono trattati per lo piu' in anestesia locale ambulatoriale, oppure in anestesia locale con sedazione o in anestesia generale per i casi piu' complessi, con ricovero in giornata o breve ricovero ordinario;

-patologia odontostomatologica minore in pazienti "a rischio" (patologia della coagulazione per trattamento anticoagulante o meno, patologia cardiovascolare, polmonare, oncologica) o non collaboranti (disabili, pazienti psichiatrici). Anche questi pazienti vengono trattati per lo piu' in anestesia locale, oppure in anestesia locale con sedazione o in anestesia generale, per lo piu' con ricovero in giornata.

I pazienti affetti da patologia medica piu' complessa vengono ricoverati presso reparti di medicina generale o specialistica.

Il personale medico del Reparto, inoltre, segue ed eventualmente tratta come consulenza, traumatizzati dento-maxillo-facciali ricoverati presso altri Reparti ed anche di altri Ospedali della Regione.

L'unita' Operativa fa parte del Dipartimento di Alta Specialita' di Neurochirurgia e Neurologia Intensiva e del Gruppo di Studio di Medicina del Sonno.

Dott. Antonio Miotti

Relazione tenuta a Magnano in Riviera il 22 febbraio 2000



UNITI PER SCONFIGGERE LA POVERTÀ

Home page

FATTI E CIFRE SULLA POVERTÀ:

LAVORO E MEZZI DI
SUSSENSISTENZA

SANITÀ E
PROTEZIONE
SOCIALE

AMBIENTE

FAME E
ALIMENTAZIONE

DONNE E RAPPORTI
ERA I SESSI

EDUCAZIONE E
FORMAZIONE
PROFESSIONALE

ESCLUSIONE
SOCIALE

ALLOGGIO

SULL'UNDP

SU "UNITI PER
SCONFIGGERE LA
POVERTÀ"

FATTI E CIFRE
SULLA POVERTÀ

COSA POSSO FARE?

CHI POSSO
CONTATTARE?

SCEGLIERE UNA
LINGUA



www.netaid.org

Un quarto della popolazione mondiale, cioè 1,3 miliardi di persone, vive in condizioni di assoluta povertà...

- Quasi 300 milioni di persone non hanno abbastanza cibo, e circa 500 milioni di persone soffrono di malnutrizione cronica. Più di un terzo dei bambini sono malnutriti.
- Nei paesi industrializzati oltre 100 milioni di persone vivono sotto il livello della povertà, più di 5 milioni di persone sono senza tetto e 37 milioni sono disoccupati.
- Più del 93 % delle 23 milioni di persone nel mondo affette da HIV/AIDS vive nei paesi in via di sviluppo.
- Oltre 840 milioni di adulti sono analfabeti – di cui 538 milioni sono donne.
- Circa 2 milioni di bambini sono morti durante un conflitto armato nell'ultimo decennio.
- Nei paesi in via di sviluppo ci sono 160 milioni di bambini di età prescolastica sotto peso.
- 1,2 miliardi di persone vivono senza accesso ad acqua potabile.
- Ci sono 110 milioni di mine inesplose in 68 paesi.

La società di oggi possiede le risorse per eliminare la povertà....

- I 10 miliardari più ricchi del mondo possiedono una ricchezza netta di 133 miliardi di dollari, cioè oltre 1,5 volte il reddito nazionale totale dei paesi meno sviluppati.
- Basterebbe 1% del reddito globale per eliminare la povertà.
- Ci vorrebbero 5,5 miliardi di dollari per cancellare i debiti dei 20 paesi più poveri – quanto è costato per costruire EuroDisney.
- Il costo per fornire accesso a servizi sociali di base e per trasferire il capitale necessario per alleviare i redditi bassi ammonterebbe a 80 miliardi di dollari, meno del reddito totale delle sette persone più ricche del mondo.
- In sei paesi si spende 700 milioni di dollari in nove giorni per l'acquisto di cibo per cani e gatti.
- Nel mondo di oggi si spende 92 miliardi di dollari su alimenti non sani, 66 miliardi di dollari sui cosmetici e quasi 800 miliardi di dollari nel 1995 per le spese della difesa.

Si potrà eliminare la povertà nel mondo entro l'inizio del prossimo secolo...

- Il percentuale delle persone che vivono in povertà è diminuito più rapidamente negli ultimi 50 anni che nei precedenti 500 anni.
- Dal 1960 ad oggi la tasso di mortalità è diminuita da oltre la metà, la tasso di malnutrizione è diminuita di quasi un terzo, il percentuale di bambini che non frequentano la scuola elementare è sceso da oltre il 50% a meno di un quarto.
- Durante gli ultimi tre decenni, la percentuale delle popolazioni nei paesi in via di sviluppo con accesso ad acqua potabile è quasi raddoppiata – da 36% a quasi 70%.
- A causa dell'espansione dell'uso dei vaccini di base durante gli ultimi due decenni, si è potuto salvare la vita di tre milioni di bambini.
- Dal 1960 al 1993 la vita media nei paesi in via di sviluppo è aumentata di oltre un terzo.

La povertà non è più un fenomeno inevitabile e di conseguenza non può più essere tollerata.

Per saperne di più:

<http://www.undp.org/teams/italien/facts.htm>

RIUNIONI ROTARIANE DEI CLUB

DELLA PROVINCIA DI

UDINE

Rotary Club (tel. segreteria)	Luogo	Giorno e Ora	Conviviale
CERVIGNANO/ PALMANOVA (0432-928404)	Hotel Roma Palmanova	2° e 4° Giovedì 19.45	1° e 3° Giovedì 20.15 5° Giovedì, con familiari
CIVIDALE DEL FRIULI (0432-731839)	Ristorante Al Castello Cividale del Friuli	Martedì alterni 19.30	Martedì alterni 19.30
LIGNANO SABBIADORO- TAGLIAMENTO (0431-906943)	Ristorante del Doge Passariano	altri Martedì 20.30	2°, 3° e 5° Martedì 20.30
TARVISIO (0428-3176)	Ristorante Bellavista Camporosso	altri Lunedì 20.00	1°, 3° e 5° Lunedì 20.00
TOLMEZZO (0433-2180)	Hotel Roma Tolmezzo	altri Venerdì 19.00	1° Venerdì 20.00
UDINE (0432-294631)	Hotel Astoria Italia Udine	altri Martedì (Lug e Ago tutti Martedì) 19.00	2° e 4° Martedì 19.45
UDINE NORD (0432-507310)	Via Marinoni 14 Udine	altri Mercoledì 19.30	5° Mercoledì 20.15 (luogo da destinare)
UDINE PATRIARCATO (0432-507310)	Via Marinoni 14 Udine	tutti i Lunedì 19.30	giorno e luogo da destinare

Tabella A: Presenze riunioni 1999/2000

MESE	L	A	S	O	N	D	G	F	M	A	M	G	TOTALE	
N	4	2	4	4	5	3	4	5					n	%
SOCIO													31	
ANTONELLI	1	1	2	1	2	0	2	3					12	38,71%
ARDITO	4	2	4	3	2	2	1	5					23	74,19%
BOITI	3	0	3	4	4	3	2	4					23	74,19%
BONA	3	2	3	2	4	2	4	5					25	80,65%
CANCIANI	1	0	4	2	1	1	2	0					11	35,48%
CECCHINI	4	1	2	3	5	2	3	3					23	74,19%
COPETTI A	0	2	0	0	4	1	1	2					10	32,26%
COPETTI V	1	2	3	1	4	3	2	1					17	54,84%
DOLSO	4	1	2	2	4	2	4	3					22	70,97%
FANZUTTO	0	0	2	0	3	1	1	2					9	29,03%
FAVA	4	1	3	4	4	3	4	4					27	87,10%
LA GUARDIA	2	1	3	3	3	2	3	2					19	61,29%
LOCCI	3	0	1	3	4	3	2	3					19	61,29%
LONDERO	2	2	2	2	2	0	2	2					14	45,16%
MAIERON							2	4					6	66,67%
MATTIUSSI	4	1	4	4	5	3	2	4					27	87,10%
MAURO	4	2	4	3	5	3	4	4					29	93,55%
MELCHIOR	0	1	3	4	4	3	3	3					21	67,74%
MURENA	2	1	2	2	3	2	4	2					18	58,06%
PATRONE	4	1	3	4	4	3	3	4					26	83,87%
PECILE	0	1	2	3	4	2	2	2					16	51,61%
RUMIZ	4	2	4	4	5	3	2	4					28	90,32%
SCALON	2	1	2	3	1	2	1	2					14	45,16%
SCIALINO	3	0	1	2	1	2	1	0					10	32,26%
SGOBARO	3	1	4	3	5	3	3	5					27	87,10%
STEFANUTTI	3	1	3	2	4	1	3	3					20	64,52%
TABOGA	3	2	3	3	4	3	1	4					23	74,19%
TASSINI	0	1	2	2	5	2	3	4					19	61,29%
TOSOLINI	0	0	0	0	0	1	0	1					2	6,45%
TOTIS	3	2	2	3	2	3	1	3					19	61,29%
TREPPA	1	1	2	2	2	1	1	3					13	41,94%
VECILE	3	2	4	4	5	3	4	5					30	96,77%
ZANOLINI	3	0	2	2	2	2	3	3					17	54,84%

Tabella B: Presenze riunioni 1999/2000 (in ordine progressivo)

MESE	L	A	S	O	N	D	G	F	M	A	M	G	TOTALE	
N	4	2	4	4	5	3	4	5					n	%
SOCIO													31	
TOSOLINI	0	0	0	0	0	1	0	1					2	6,45%
FANZUTTO	0	0	2	0	3	1	1	2					9	29,03%
COPETTI A	0	2	0	0	4	1	1	2					10	32,26%
SCIALINO	3	0	1	2	1	2	1	0					10	32,26%
CANCIANI	1	0	4	2	1	1	2	0					11	35,48%
ANTONELLI	1	1	2	1	2	0	2	3					12	38,71%
TREPPPO	1	1	2	2	2	1	1	3					13	41,94%
LONDERO	2	2	2	2	2	0	2	2					14	45,16%
SCALON	2	1	2	3	1	2	1	2					14	45,16%
PECILE	0	1	2	3	4	2	2	2					16	51,61%
COPETTI V	1	2	3	1	4	3	2	1					17	54,84%
ZANOLINI	3	0	2	2	2	2	3	3					17	54,84%
MURENA	2	1	2	2	3	2	4	2					18	58,06%
LA GUARDIA	2	1	3	3	3	2	3	2					19	61,29%
LOCCI	3	0	1	3	4	3	2	3					19	61,29%
TASSINI	0	1	2	2	5	2	3	4					19	61,29%
TOTIS	3	2	2	3	2	3	1	3					19	61,29%
STEFANUTTI	3	1	3	2	4	1	3	3					20	64,52%
MAIERON							2	4					6	66,67%
MELCHIOR	0	1	3	4	4	3	3	3					21	67,74%
DOLSO	4	1	2	2	4	2	4	3					22	70,97%
ARDITO	4	2	4	3	2	2	1	5					23	74,19%
BOITI	3	0	3	4	4	3	2	4					23	74,19%
CECCHINI	4	1	2	3	5	2	3	3					23	74,19%
TABOGA	3	2	3	3	4	3	1	4					23	74,19%
BONA	3	2	3	2	4	2	4	5					25	80,65%
PATRONE	4	1	3	4	4	3	3	4					26	83,87%
FAVA	4	1	3	4	4	3	4	4					27	87,10%
MATTIUSSI	4	1	4	4	5	3	2	4					27	87,10%
SGOBARO	3	1	4	3	5	3	3	5					27	87,10%
RUMIZ	4	2	4	4	5	3	2	4					28	90,32%
MAURO	4	2	4	3	5	3	4	4					29	93,55%
VECILE	3	2	4	4	5	3	4	5					30	96,77%